Documento di ePolicy

GRIC80900Q

IC "O.ORSINI" C.PESCAIA

VIALE KENNEDY 14 - 58043 - CASTIGLIONE DELLA PESCAIA - GROSSETO (GR)

Angelo Salvatore Costarella

Firmato digitalmente da ANGELO SALVATORE COSTARELLA

Capitolo 1 - Introduzione al documento di ePolicy

1.1 - Scopo dell'ePolicy

Le TIC (Tecnologie dell'informazione e della comunicazione) rappresentano strumenti fondamentali nel processo educativo e per l'apprendimento degli studenti e delle studentesse.

Le "competenze digitali" sono fra le abilità chiave all'interno del Quadro di riferimento Europeo delle Competenze per l'apprendimento permanente e di esse bisogna dotarsi proprio a partire dalla scuola (Raccomandazione del Consiglio Europeo del 2006 aggiornata al 22 maggio 2018, relativa alle competenze chiave per l'apprendimento permanente).

In un contesto sempre più complesso, diventa quindi essenziale per ogni Istituto Scolastico dotarsi di una E-policy, un documento programmatico volto a promuovere le competenze digitali ed un uso delle tecnologie positivo, critico e consapevole, sia da parte dei ragazzi e delle ragazze che degli adulti coinvolti nel processo educativo. L'E-policy, inoltre, vuole essere un documento finalizzato a prevenire situazioni problematiche e a riconoscere, gestire, segnalare e monitorare episodi legati ad un utilizzo scorretto degli strumenti.

L'E-policy ha l'obiettivo di esprimere la nostra visione educativa e proposta formativa, in riferimento alle tecnologie digitali. Nello specifico:

- l'approccio educativo alle tematiche connesse alle "competenze digitali", alla privacy, alla sicurezza online e all'uso delle tecnologie digitali nella didattica e nel percorso educativo;
- le norme comportamentali e le procedure di utilizzo delle Tecnologie dell'Informazione e della Comunicazione (ICT) in ambiente scolastico;
- le misure per la prevenzione e la sensibilizzazione di comportamenti on-line a rischio;
- le misure per la rilevazione, segnalazione e gestione delle situazioni rischiose legate ad un uso non corretto delle tecnologie digitali.

Firmato digitalmente da ANGELO SALVATORE COSTARELLA

Argomenti del Documento

1. **Presentazione dell'ePolicy**
    1. Scopo dell'ePolicy
    2. Ruoli e responsabilità
    3. Un'informativa per i soggetti esterni che erogano attività educative nell'Istituto
    4. Condivisione e comunicazione dell'ePolicy all'intera comunità scolastica
    5. Gestione delle infrazioni alla ePolicy
    6. Integrazione dell'ePolicy con regolamenti esistenti
    7. Monitoraggio dell'implementazione dell'ePolicy e suo aggiornamento
2. **Formazione e curricolo**
    1. Curricolo sulle competenze digitali per gli studenti
    2. Formazione dei docenti sull'utilizzo e l'integrazione delle TIC (Tecnologie dell'Informazione e della Comunicazione) nella didattica
    3. Formazione dei docenti sull'utilizzo consapevole e sicuro di Internet e delle tecnologie digitali
    4. Sensibilizzazione delle famiglie e Patto di corresponsabilità
3. **Gestione dell'infrastruttura e della strumentazione ICT (Information and Communication Technology) della e nella scuola**
    1. Protezione dei dati personali
    2. Accesso ad Internet
    3. Strumenti di comunicazione online
    4. Strumentazione personale
4. **Rischi on line: conoscere, prevenire e rilevare**
    1. Sensibilizzazione e prevenzione
    2. Cyberbullismo: che cos'è e come prevenirlo
    3. Hate speech: che cos'è e come prevenirlo
    4. Dipendenza da Internet e gioco online
    5. Sexting
    6. Adescamento online
    7. Pedopornografia
5. **Segnalazione e gestione dei casi**
    1. Cosa segnalare
    2. Come segnalare: quali strumenti e a chi
    3. Gli attori sul territorio per intervenire
    4. Allegati con le procedure

Perché è importante dotarsi di una E-policy?

Attraverso l'E-policy il nostro Istituto si vuole dotare di uno strumento operativo a cui tutta la comunità educante dovrà fare riferimento, al fine di assicurare un approccio alla tecnologia che sia consapevole, critico ed efficace, e al fine di sviluppare, attraverso specifiche azioni, una conoscenza delle opportunità e dei rischi connessi

Firmato digitalmente da ANGELO SALVATORE COSTARELLA

all'uso di Internet.

L' E-policy fornisce, quindi, delle linee guida per garantire il benessere in Rete, definendo regole di utilizzo delle TIC a scuola e ponendo le basi per azioni formative e educative su e con le tecnologie digitali, oltre che di sensibilizzazione su un uso consapevole delle stesse.

Finalità del presente documento è regolamentare in modo organico e condiviso dall'intera Comunità Scolastica i comportamenti e le procedure in merito all'utilizzo delle Tecnologie dell'Informazione e della Comunicazione (TIC) nella didattica, promuoverne un uso critico e consapevole, prevenire, rilevare, gestire e contrastare le problematiche derivanti da un uso ignaro ed improprio delle tecnologie digitali. Il Piano Nazionale Scuola Digitale affida esplicitamente alla scuola il compito di rafforzare le competenze digitali per consentire ai cittadini di domani di esercitare pienamente i loro diritti e di abitare in maniera consapevole il mondo sempre più "glocale". Il nostro Istituto riconosce che le TIC rappresentano una grande opportunità per sostenere l'insegnamento, promuovere la creatività, stimolare la consapevolezza e migliorare l'apprendimento degli studenti, ma è conscio dei rischi relativi e della conseguente necessità di fronteggiarli adeguatamente.
In particolare si perseguono i seguenti scopi:

- Stabilire i principi fondamentali rispetto all'uso delle TIC;
- Tutelare gli allievi e tutto il personale;
- Operare in modo sicuro e responsabile con Internet e altre tecnologie informatiche e di comunicazione;
- Avviare ad un uso responsabile di Internet a scopo didattico, da estendere anche al di fuori dell'ambito scolastico;
- Elaborare procedure chiare e condivise per affrontare un uso improprio degli strumenti digitali o gli abusi online come il cyberbullismo;
- Monitorare le procedure;
- Assicurarsi che i principi stabiliti per l'uso delle TIC e di Internet e le procedure stabilite per affrontarne l'uso improprio siano diffuse, comprese e condivise da tutta la comunità scolastica.

1.2 - Ruoli e responsabilità

Affinché l'E-policy sia davvero uno strumento operativo efficace per la scuola e tutta la comunità educante è necessario che ognuno, secondo il proprio ruolo, s'impegni nell'attuazione e promozione di essa.

DIRIGENTE SCOLASTICO

Firmato digitalmente da ANGELO SALVATORE COSTARELLA

- Garantire la sicurezza online dei membri della comunità scolastica;
- Accertarsi che tutti gli insegnanti ricevano una formazione adeguata per svolgere efficacemente l'insegnamento volto a promuovere una cultura dell'inclusione, del rispetto dell'altro e delle differenze, un utilizzo positivo e responsabile delle TIC;
- Promuovere il monitoraggio ed il controllo interno della sicurezza online; Conoscere le procedure da seguire in caso di un grave incidente di sicurezza online;
- Valutare il rischio nell'uso di strumenti e TIC, in modo che quanto programmato possa soddisfare le istanze educative e didattiche dichiarate nel PTOF di Istituto;
- Assicurare che il sito web della scuola includa informazioni sulla cultura della sicurezza online, rilevanti e condivise con i diversi stakeholders.

DS CON DSGA (GESTORI DATI E INFORMAZIONI)

- Assicurare nei limiti delle risorse finanziarie disponibili l'intervento di tecnici per garantire che l'infrastruttura tecnologica della scuola sia funzionante, sicura, non aperta ad uso improprio o a dannosi attacchi esterni;
- Favorire il funzionamento dei diversi canali di comunicazione all'interno della scuola e fra la scuola e le famiglie;
- Garantire che i dati di gestione siano accurati e aggiornati;
- Promuovere le migliori pratiche nella gestione delle informazioni, ossia mettere in atto un sistema di controllo di accesso appropriato. I dati sono utilizzati, trasferiti e cancellati in linea con i requisiti di protezione dei dati;
- Mantenere i controlli di accesso per proteggere le informazioni sensibili archiviati su dispositivi di proprietà della scuola.

ANIMATORE E TEAM DIGITALE

- Monitorare e rilevare le problematiche emergenti relative all'utilizzo sicuro delle tecnologie digitali e di internet a scuola;

- Assicurare che gli utenti possano accedere alla rete della scuola solo tramite password applicate e regolarmente cambiate;

- Coinvolgere la comunità scolastica nella partecipazione ad attività e progetti attinenti la scuola digitale;
- Inserire l'educazione alla sicurezza online all'interno del curricolo di studi;
- Collaborare con il personale tecnico esterno in forza alla scuola.

REFERENTE CYBERBULLISMO (e gruppo di lavoro)

- Prendere parte ai corsi di formazione ai fini di garantire l'acquisizione di idonee competenze teoriche e pratiche;
- Pubblicizzare attività formative per i docenti;

Firmato digitalmente da ANGELO SALVATORE COSTARELLA

- Favorire la conoscenza del fenomeno e gli strumenti di prevenzione dello stesso affinché le famiglie possano riconoscerlo ed intervenire in modo corretto; Sostenere le famiglie e i minori vittime del cyberbullismo;
- Promuovere, in collaborazione con tutti gli insegnanti, l'educazione all'uso consapevole della rete di bambini e ragazzi, favorendo specifici percorsi didattici finalizzati a responsabilizzare gli stessi minori e a promuovere la consapevolezza in ordine ai rischi, oltre che alle opportunità.

DOCENTI

- Aderire alla e-Policy;
- Educare alla sicurezza online nello svolgimento della propria disciplina; Supervisionare e guidare gli alunni quando sono impegnati in attività di apprendimento che coinvolgono tecnologie online;
- Assicurarsi che gli alunni siano capaci di ricercare contenuti online in sicurezza e siano pienamente consapevoli dei problemi relativi ai contenuti elettronici (come ad esempio le leggi sul copyright).

ALUNNI

- Leggere, capire e aderire alla e-Policy;
- Essere responsabili, in relazione al proprio grado di maturità e di apprendimento, nell'utilizzare i sistemi delle tecnologie digitali in conformità con quanto richiesto dai docenti;

- Comprendere le potenzialità offerte dalle TIC per la ricerca di contenuti e materiali, ma anche della necessità di evitare il plagio e rispettare i diritti d'autore;
- Capire l'importanza di segnalare l'abuso, l'uso improprio o l'accesso a materiali inappropriati;
- Sapere quali azioni intraprendere in caso di vulnerabilità propria o altrui quando si utilizza la tecnologia online;
- Comprendere l'importanza di adottare sempre comportamenti sicuri e buone pratiche di sicurezza online quando si usano le tecnologie digitali e essere consapevoli che la policy di sicurezza online della scuola può aiutarli anche in ambito extrascolastico;
- Adottare comportamenti rispettosi nella comunicazione in rete osservando la netiquette.

GENITORI

- Leggere, firmare e promuovere la Policy di sicurezza online;
- Consultarsi con la scuola se si hanno preoccupazioni circa l'uso della tecnologia online o offline da parte dei loro figli;
- Seguire gli alunni nello studio a casa adottando i suggerimenti e le condizioni d'uso delle TIC indicate dai docenti, in particolare controllando l'utilizzo dei

Firmato digitalmente da ANGELO SALVATORE COSTARELLA

device e di internet;
- Sostenere la scuola nel promuovere la sicurezza online;
- Concordare le modalità d'uso di device personali, di Internet attraverso la rete di istituto;
- Consentire l'utilizzo da parte della scuola di immagini fotografiche e video a fini di promulgazione/documentazione didattica e partecipazione a progetti/concorsi promossi da Enti di affermata reputazione in ambito educativo o territoriale.

1.3 - Un'informativa per i soggetti esterni che erogano attività educative nell'Istituto

Tutti gli attori che entrano in relazione educativa con gli studenti e le studentesse devono: mantenere sempre un elevato profilo personale e professionale, eliminando atteggiamenti inappropriati, essere guidati dal principio di interesse superiore del minore, ascoltare e prendere in seria considerazione le opinioni ed i desideri dei minori, soprattutto se preoccupati o allertati per qualcosa.

Sono vietati i comportamenti irrispettosi, offensivi o lesivi della privacy, dell'intimità e degli spazi personali degli studenti e delle studentesse oltre che quelli legati a tollerare o partecipare a comportamenti di minori che sono illegali, o abusivi o che mettano a rischio la loro sicurezza.

Tutti gli attori esterni sono tenuti a conoscere e rispettare le regole del nostro Istituto dove sono esplicitate le modalità di utilizzo dei propri dispositivi personali (smartphone, tablet, pc, etc.) e quelli in dotazione della scuola, evitando un uso improprio o comunque deontologicamente scorretto durante le attività con gli studenti e le studentesse. Esiste l'obbligo di rispettare la privacy, soprattutto dei soggetti minorenni, in termini di fotografie, immagini, video o scambio di contatti personali (numero, mail, chat, profili di social network).

Tutti gli attori che entrano in relazione educativa con gli studenti e le studentesse devono: mantenere sempre un elevato profilo personale e professionale, eliminando atteggiamenti inappropriati, essere guidati dal principio di interesse superiore del minore, ascoltare e prendere in seria considerazione le opinioni ed i desideri dei minori, soprattutto se preoccupati o allertati per qualcosa.

Sono vietati i comportamenti irrispettosi, offensivi o lesivi della privacy, dell'intimità e degli spazi personali degli studenti e delle studentesse oltre che quelli legati a tollerare o partecipare a comportamenti di minori che sono illegali, o abusivi o che

Firmato digitalmente da ANGELO SALVATORE COSTARELLA

mettano a rischio la loro sicurezza.

Tutti gli attori esterni sono tenuti a conoscere e rispettare le regole del nostro Istituto dove sono esplicitate le modalità di utilizzo dei propri dispositivi personali (smartphone, tablet, pc, etc.) e quelli in dotazione della scuola, evitando un uso improprio o comunque deontologicamente scorretto durante le attività con gli studenti e le studentesse. Esiste l'obbligo di rispettare la privacy, soprattutto dei soggetti minorenni, in termini di fotografie, immagini, video o scambio di contatti personali (numero, mail, chat, profili di social network).

1.4 - Condivisione e comunicazione dell'ePolicy all'intera comunità scolastica

Il documento di E-policy viene condiviso con tutta la comunità educante, ponendo al centro gli studenti e le studentesse e sottolineando compiti, funzioni e attività reciproche. È molto importante che ciascun attore scolastico (dai docenti agli/lle studenti/esse) si faccia a sua volta promotore del documento.

L'E-policy viene condivisa e comunicata al personale, agli studenti e alle studentesse, alla comunità scolastica attraverso:

- la pubblicazione del documento sul sito istituzionale della scuola;
- il Patto di Corresponsabilità, che deve essere sottoscritto dalle famiglie e rilasciato alle stesse all'inizio dell'anno scolastico;

Il documento è approvato dal Collegio dei Docenti e dal Consiglio di Istituto e viene esposto in versione semplificata negli spazi che dispongono di pc collegati alla Rete o comunque esposto in vari punti spaziali dell'Istituto.

Gli studenti e le studentesse vengono informati sul fatto che sono monitorati e supportati nella navigazione on line, negli spazi della scuola e sulle regole di condotta da tenere in Rete.

La E-policy sarà comunicata al personale/alunni/comunità e persone che usufruiscono del servizio di istruzione/educazione nei seguenti modi:

- sul sito della scuola una volta approvata in modo definitivo
- bacheca dei plessi
- Sul Registro Elettronico

Per il nuovo personale e i nuovi alunni: la e-policy sarà consegnata insieme agli altri documenti da sottoscrivere all'atto della stipula del contratto/iscrizione. Per tutto il

Firmato digitalmente da ANGELO SALVATORE COSTARELLA

personale sono previsti aggiornamenti e nuova formazione in materia di sicurezza online.

1.5 - Gestione delle infrazioni alla ePolicy

La scuola gestirà le infrazioni all'E-policy attraverso azioni educative e/o sanzioni, qualora fossero necessarie, valutando i diversi gradi di gravità di eventuali violazioni.

Al momento la scuola si sta adoperando al fine di predisporre una postazione docenti all'interno dell'Aula 3.0 che permetta di monitorare l'agire degli alunni sui pc presenti in aula.

Quando i dispositivi e la postazione docenti saranno resi funzionanti si prevede di adottare le seguenti disposizioni al verificarsi di infrazioni da parte degli alunni:

Il docente che rileva un'infrazione interviene nell'immediato nei confronti dell'alunno e valuta la gravità dell'infrazione. Successivamente si relaziona con il Dirigente scolastico al fine di valutare eventuali misure educative/riabilitative.

Le sanzioni, riferite soprattutto agli alunni, avranno come carattere preferenziale quello educativo/riabilitativo e in ogni caso verrà coinvolta la componente genitori, in qualità di primi educatori.

La scuola adotterà tutte le misure necessarie per garantire agli studenti l'accesso a materiale e ambienti appropriati, anche se è impossibile evitare in assoluto che essi trovino materiale indesiderato navigando in rete a scuola. La scuola non può farsi carico della responsabilità per il materiale trovato su internet o per eventuali conseguenze causate dall'accesso ad internet. Qualsiasi sospetto, rischio, uso improprio, violazione va segnalato immediatamente al Dirigente che, eventualmente, riferisce direttamente alle autorità di competenza (v. protocollo dei rischi rilevati). Al personale, agli studenti e agli altri componenti della comunità scolastica sono date informazioni sulle infrazioni previste e le eventuali sanzioni.

1.6 - Integrazione dell'ePolicy con Regolamenti esistenti

Firmato digitalmente da ANGELO SALVATORE COSTARELLA

Il Regolamento dell'Istituto Scolastico viene aggiornato con specifici riferimenti all'E-policy, così come anche il Patto di Corresponsabilità, in coerenza con le Linee Guida Miur e le indicazioni normative generali sui temi in oggetto.

La e-safety policy fa riferimento e si armonizza con tutti gli altri regolamenti vigenti nell'Istituto, in particolare con:

- Il Piano scolastico per la Didattica Digitale Integrata
- Il Regolamento per la Didattica Digitale Integrata - Codice di comportamento
- Il Codice disciplinare per la Didattica Digitale Integrata
- Il Patto educativo di corresponsabilità per la Didattica Digitale Integrata.

1.7 - Monitoraggio dell'implementazione della ePolicy e suo aggiornamento

L'E-policy viene aggiornata periodicamente e quando si verificano cambiamenti significativi in riferimento all'uso delle tecnologie digitali all'interno della scuola. Le modifiche del documento saranno discusse con tutti i membri del personale docente. Il monitoraggio del documento sarà realizzato a partire da una valutazione della sua efficacia in riferimento agli obiettivi specifici che lo stesso si pone.

Il nostro piano d'azioni

Azioni da svolgere entro un'annualità scolastica:

- Organizzare incontri per la condivisione con gli studenti/studentesse dei temi dell'ePolicy per cui si evidenzia la necessità di regolamentare azioni e comportamenti.
- Organizzare incontri per la condivisione con il Collegio docenti dei temi dell'ePolicy per cui si evidenzia la necessità di regolamentare azioni e comportamenti.

Azioni da svolgere nei prossimi 3 anni:

- Organizzare uno o più eventi, nell'ambito dei Dipartimenti, volti a

Firmato digitalmente da ANGELO SALVATORE COSTARELLA

presentare il progetto e consultare i docenti dell'Istituto per la stesura finale dell'ePolicy.

- Realizzare un documento di sintesi per informare i genitori sull' ePolicy adottato dall'Istituto

Firmato digitalmente da ANGELO SALVATORE COSTARELLA

Capitolo 2 - Formazione e curricolo

2.1. Curricolo sulle competenze digitali per gli studenti

I ragazzi usano la Rete quotidianamente, talvolta in modo più "intuitivo" ed "agile" rispetto agli adulti, ma non per questo sono dotati di maggiori "competenze digitali".

Infatti, "la competenza digitale presuppone l'interesse per le tecnologie digitali e il loro utilizzo con dimestichezza e spirito critico e responsabile per apprendere, lavorare e partecipare alla società. Essa comprende l'alfabetizzazione informatica e digitale, la comunicazione e la collaborazione, l'alfabetizzazione mediatica, la creazione di contenuti digitali (inclusa la programmazione), la sicurezza (compreso l'essere a proprio agio nel mondo digitale e possedere competenze relative alla cybersicurezza), le questioni legate alla proprietà intellettuale, la risoluzione di problemi e il pensiero critico" ("Raccomandazione del Consiglio europeo relativa alla competenze chiave per l'apprendimento permanente", C189/9, p.9).

Per questo la scuola si impegna a portare avanti percorsi volti a promuovere tali competenze, al fine di educare gli studenti e le studentesse verso un uso consapevole e responsabile delle tecnologie digitali. Ciò avverrà attraverso la progettazione e implementazione di un curricolo digitale.

La competenza digitale, per la sua importanza nelle attività professionali e anche quotidiane, è ritenuta dall'Unione Europea una competenza chiave per lo sviluppo del senso di cittadinanza. Nel curricolo disciplinare del nostro Istituto si intende inserire tale competenza in modo trasversale nei vari insegnamenti; questa declinazione scaturisce dalla necessità di iniziare a dare una formazione di base sull'uso delle TIC, inserendole nelle attività didattiche, per arrivare nelle classi finali a fornire gli strumenti per un approccio consapevole, critico, autonomo e responsabile.

Attualmente è possibile attuare una didattica per lo sviluppo della competenza digitale solo in minima parte, in quanto le scuole dell'Istituto non sono dotate di strumenti digitali fruibili dal gruppo classe, ma solo da pochi.

Firmato digitalmente da ANGELO SALVATORE COSTARELLA

2.2 - Formazione dei docenti sull'utilizzo e l'integrazione delle TIC (Tecnologie dell'Informazione e della Comunicazione) nella didattica

È fondamentale che i docenti tutti siano formati ed aggiornati sull'uso corretto, efficace ed efficiente delle TIC nella didattica, al fine di usarle in modo integrativo ed inclusivo.

Ciò si rende necessario per fornire agli studenti e alle studentesse modelli di utilizzo positivo, critico e specifico delle nuove tecnologie e per armonizzare gli apprendimenti.

I docenti, in conformità con quanto previsto dal piano triennale dell'offerta formativa, hanno partecipato a corsi di formazione nell'ambito di piani nazionali e ad iniziative organizzate dall'istituzione o dalle scuole associate in rete incrementando le competenze digitali di base. I docenti del team digitale stanno seguendo la formazione ad essi destinata, che si auspica sia spendibile all'interno dell'Istituto; inoltre i docenti potranno avvalersi dei corsi di aggiornamento promossi dall'Ambito Territoriale oppure presenti sulla piattaforma SOFIA riguardanti l'innovazione didattica e la didattica digitale.

2.3 - Formazione dei docenti sull'utilizzo consapevole e sicuro di Internet e delle tecnologie digitali

La scuola si impegna a promuovere percorsi formativi per gli insegnanti sul tema dell'uso consapevole delle tecnologie digitali e della prevenzione dei rischi online. Ciò avverrà tramite specifici momenti di aggiornamento che, con cadenza, verranno organizzati dall'Istituto scolastico con la collaborazione del personale specializzato interno (animatore digitale, referente bullismo e cyberbullismo) e se necessario del personale esterno (professionisti qualificati), con il supporto della rete scolastica del territorio (USR, Osservatori regionali sul bullismo, scuole Polo, etc…), delle amministrazioni comunali, dei servizi socio-educativi e delle associazioni presenti.

La formazione specifica dei docenti sull'utilizzo consapevole e sicuro di Internet può prevedere momenti di autoaggiornamento, momenti di formazione personale o collettiva di carattere permanente, legata all'evoluzione rapida delle tecnologie e delle

Firmato digitalmente da ANGELO SALVATORE COSTARELLA

modalità di comunicazione a cui accedono sempre di più ed autonomamente anche i ragazzi.

2.4. - Sensibilizzazione delle famiglie e integrazioni al Patto di Corresponsabilità

Nella prevenzione dei rischi connessi ad un uso non consapevole delle TIC, così come nella promozione di un loro uso positivo e capace di coglierne le opportunità, è necessaria la collaborazione di tutti gli attori educanti, ognuno secondo i propri ruoli e le proprie responsabilità. Scuola e famiglia devono rinforzare l'alleanza educativa e promuovere percorsi educativi continuativi e condivisi per accompagnare insieme ragazzi/e e bambini/e verso un uso responsabile e arricchente delle tecnologie digitali, anche in una prospettiva lavorativa futura. L'Istituto garantisce la massima informazione alle famiglie di tutte le attività e iniziative intraprese sul tema delle tecnologie digitali, previste dall'ePolicy e dal suo piano di azioni, anche attraverso l'aggiornamento, oltre che del regolamento scolastico, anche del "Patto di corresponsabilità" e attraverso una sezione dedicata sul sito web dell'Istituto.

L'Istituto si propone di promuovere iniziative per sensibilizzare le famiglie all'uso consapevole delle TIC e della rete, verso la conoscenza delle numerose situazioni di rischio online. A tal fine sarà predisposto un questionario che gli studenti dovranno compilare insieme alle loro famiglie per favorire il confronto e la discussione sulle dinamiche che potrebbero instaurarsi con l'uso di cellulari e smartphone o delle chat line o social network più diffusi, con particolare riferimento alla prevenzione del cyberbullismo.

La scuola si impegna alla diffusione delle informazioni e delle procedure contenute nel documento (Policy e-safety) per portare a conoscenza delle famiglie il regolamento sull'utilizzo delle nuove tecnologie all'interno dell'istituto e prevenire i rischi legati a un utilizzo non corretto di internet.

Il nostro piano d'azioni

AZIONI (da sviluppare nell'arco dei tre anni scolastici successivi)

Firmato digitalmente da ANGELO SALVATORE COSTARELLA

- Effettuare un’analisi del fabbisogno formativo del corpo docente sull’utilizzo e l’integrazione delle TIC nella didattica.
- Effettuare un’analisi del fabbisogno formativo del corpo docente sull’utilizzo consapevole e sicuro di Internet e delle tecnologie digitali.
- Coinvolgere una rappresentanza dei genitori (Consiglio di Istituto) per individuare i temi di maggiore interesse nell’ambito dell’educazione alla cittadinanza digitale.
- Organizzare e promuovere per il corpo docente incontri formativi sull’utilizzo e l’integrazione delle TIC nella didattica oppure sull’utilizzo consapevole e sicuro di Internet e delle tecnologie digitali.
- Effettuare un’analisi del fabbisogno formativo su un campione di studenti e studentesse in relazione alle competenze digitali.
- Organizzare e promuovere per gli studenti incontri formativi sull’utilizzo consapevole e sicuro di Internet e delle tecnologie digitali.
- Organizzare incontri con esperti per gli studenti sulle competenze digitali.

Firmato digitalmente da ANGELO SALVATORE COSTARELLA

Capitolo 3 - Gestione dell'infrastruttura e della strumentazione ICT della e nella scuola

3.1 - Protezione dei dati personali

"Le scuole sono chiamate ogni giorno ad affrontare la sfida più difficile, quella di educare le nuove generazioni non solo alla conoscenza di nozioni basilari e alla trasmissione del sapere, ma soprattutto al rispetto dei valori fondanti di una società. Nell'era di Internet e in presenza di nuove forme di comunicazione questo compito diventa ancora più cruciale. È importante riaffermare quotidianamente, anche in ambito scolastico, quei principi di civiltà, come la riservatezza e la dignità della persona, che devono sempre essere al centro della formazione di ogni cittadino".

(cfr. http://www.garanteprivacy.it/scuola).

Ogni giorno a scuola vengono trattati numerosi dati personali sugli studenti e sulle loro famiglie. Talvolta, tali dati possono riguardare informazioni sensibili, come problemi sanitari o particolari disagi sociali. Il "corretto trattamento dei dati personali" a scuola è condizione necessaria per il rispetto della dignità delle persone, della loro identità e del loro diritto alla riservatezza. Per questo è importante che le istituzioni scolastiche, durante lo svolgimento dei loro compiti, rispettino la privacy, tutelando i dati personali dei soggetti coinvolti, in particolar modo quando questi sono minorenni.

La protezione dei dati personali è un diritto fondamentale dell'individuo ai sensi della Carta dei diritti fondamentali dell'Unione europea (art. 8), tutelato dal Regolamento (UE) 2016/679 del Parlamento europeo e del Consiglio, del 27 aprile 2016 (relativo alla protezione delle persone fisiche con riguardo al trattamento dei dati personali, nonché alla libera circolazione di tali dati).

Anche le scuole, quindi, hanno oggi l'obbligo di adeguarsi al cosiddetto GDPR (General Data Protection Regulation) e al D.Lgs. 10 agosto 2018, n. 101, entrato in vigore lo scorso 19 settembre.

In questo paragrafo dell'ePolicy affrontiamo tale problematica, con particolare

Firmato digitalmente da ANGELO SALVATORE COSTARELLA

riferimento all'uso delle tecnologie digitali, e indichiamo le misure che la scuola intende attuare per garantire la tutela della privacy e il diritto alla riservatezza di tutti i soggetti coinvolti nel processo educativo, con particolare attenzione ai minori. A tal fine, l'Istituto allega alla presente ePolicy i modelli di liberatoria da utilizzare e conformi alla normativa vigente, in materia di protezione dei dati personali.

Per il trattamento dei dati personali si fa riferimento al Decreto legislativo 30 giugno 2003, n. 196 e al GDPR Regolamento EU 679/2016. Nello specifico si possono individuare alcune linee guida di e-safety:

- All'atto dell'iscrizione sarà richiesto alle famiglie di firmare un'autorizzazione scritta per consentire l'uso di immagini e video delle/dei minori per finalità strettamente connesse alla vita scolastica.
- Le fotografie o i video da pubblicare sul sito che includano allieve e allievi saranno selezionati tenendo conto dei consensi espressi dai genitori ad inizio anno scolastico.

3.2 - Accesso ad Internet

1. *L'accesso a Internet è diritto fondamentale della persona e condizione per il suo pieno sviluppo individuale e sociale.*
2. *Ogni persona ha eguale diritto di accedere a Internet in condizioni di parità, con modalità tecnologicamente adeguate e aggiornate che rimuovano ogni ostacolo di ordine economico e sociale.*
3. *Il diritto fondamentale di accesso a Internet deve essere assicurato nei suoi presupposti sostanziali e non solo come possibilità di collegamento alla Rete.*
4. *L'accesso comprende la libertà di scelta per quanto riguarda dispositivi, sistemi operativi e applicazioni anche distribuite.*
5. *Le Istituzioni pubbliche garantiscono i necessari interventi per il superamento di ogni forma di divario digitale tra cui quelli determinati dal genere, dalle condizioni economiche oltre che da situazioni di vulnerabilità personale e disabilità.*

Così recita l'art. 2 della Dichiarazione dei diritti di Internet, elaborata dalla Commissione per i diritti e i doveri in Internet, commissione costituita il 27 ottobre 2014 presso la Camera dei Deputati dalla presidente Laura Boldrini e presieduta da Stefano Rodotà. Inoltre, il 30 aprile 2016 era entrato in vigore il Regolamento UE del Parlamento Europeo e del Consiglio del 25 novembre 2015, che stabilisce le "misure riguardanti l'accesso a un'Internet aperto e che modifica la direttiva 2002/22/CE relativa al servizio universale e ai diritti degli utenti in materia di reti e di servizi di

Firmato digitalmente da ANGELO SALVATORE COSTARELLA

comunicazione elettronica e il regolamento (UE) n. 531/2012 relativo al roaming sulle reti pubbliche di comunicazioni mobili all'interno dell'Unione".

Il diritto di accesso a Internet è dunque presente nell'ordinamento italiano ed europeo e la scuola dovrebbe essere il luogo dove tale diritto è garantito, anche per quegli studenti che non dispongono della Rete a casa. In modo coerente il PNSD (Piano Nazionale Scuola Digitale) ha tra gli obiettivi quello di "fornire a tutte le scuole le condizioni per l'accesso alla società dell'informazione e fare in modo che il "diritto a Internet" diventi una realtà, a partire dalla scuola".

Questo perché le tecnologie da un lato contribuiscono a creare un ambiente che può rendere la scuola aperta, flessibile e inclusiva, dall'altro le consentono di adeguarsi ai cambiamenti della società e del mercato del lavoro, puntando a sviluppare una cultura digitale diffusa che deve iniziare proprio a scuola.

Si progetta, con la collaborazione dell'assistenza tecnica esterna all'I.C., un piano di revisione del sistema di filtraggio presente nei vari plessi, così da evitare il più possibile l'accesso a siti inappropriati al contesto scolastico.

I dispositivi sono collegabili alla rete internet esclusivamente tramite password. Si ritiene utile che il personale docente di ogni plesso, o almeno un rappresentante di essi, sia a conoscenza della password di accesso, così da poter connettere facilmente tutti i dispositivi necessari per lo svolgimento delle attività didattiche.

3.3 - Strumenti di comunicazione online

Le tecnologie digitali sono in grado di ridefinire gli ambienti di apprendimento, supportando la comunicazione a scuola e facilitando un approccio sempre più collaborativo. L'uso degli strumenti di comunicazione online a scuola, al fianco di quelli più tradizionali, ha l'obiettivo di rendere lo scambio comunicativo maggiormente interattivo e orizzontale. Tale uso segue obiettivi e regole precise correlati alle caratteristiche, funzionalità e potenzialità delle tecnologie digitali.

L'Istituto ha effettuato l'iscrizione alla piattaforma (suite) Microsoft 365 Education. Si tratta di un'applicazione di Microsoft, nata come espansione cloud di Microsoft Office. La suite è uno strumento che consente l'utilizzo di molte applicazioni utili alla didattica, all'organizzazione delle attività in classe e alle comunicazioni tra utenti, infatti sulla piattaforma sono presenti programmi come Word, Excel, PowerPoint, Outlook, ma anche altri che consentono la condivisione di file, il lavoro in team, la pianificazione e lo sviluppo della creatività. Sulla piattaforma possono operare sia i

Firmato digitalmente da ANGELO SALVATORE COSTARELLA

docenti che gli allievi.

Per quanto riguarda gli allievi, sono stati iscritti singolarmente tutti i ragazzi dell'Istituto.

Il Dirigente Scolastico e tutti i docenti sono in possesso di un proprio indirizzo e-mail, utilizzabile per comunicazioni professionali.

Il personale interno alla scuola (D.S., docenti, personale di segreteria) e i genitori hanno a disposizione la piattaforma di registro elettronico “Nuvola” per comunicazioni “interne”.

Sito web della scuola

Il sito web della scuola (www.scuolecastiglione.edu.it) è la prima e principale interfaccia dell’Istituto. Oltre alle informazioni generali e di contatto, vi si trovano apposite sezioni dedicate a docenti, personale ATA e famiglie degli alunni con informazioni, circolari, modulistica, presentazione di attività e progetti.

Social network

L’Istituto Comprensivo non è attivo su nessun social network e, al momento, non ritiene necessario attuare azioni in questa direzione. E’ severamente vietato agli

studenti e a tutto il personale della scuola la pubblicazione sui social network di immagini e/o video realizzati nel contesto scolastico (che possano ledere la privacy dei soggetti coinvolti).

3.4 - Strumentazione personale

I dispositivi tecnologici sono parte integrante della vita personale di ciascuno, compresa quella degli/lle studenti/esse e dei docenti (oltre che di tutte le figure professionali che a vario titolo sono inseriti nel mondo della scuola), ed influenzano necessariamente anche la didattica e gli stili di apprendimento. Comprendere il loro utilizzo e le loro potenzialità innovative, diventa di cruciale importanza, anche considerando il quadro di indirizzo normativo esistente e le azioni programmatiche, fra queste il Progetto Generazioni Connesse e il più ampio PNSD.

La presente ***ePolicy*** contiene indicazioni, revisioni o eventuali integrazioni di Regolamenti già esistenti che disciplinano l’uso dei dispositivi personali in classe, a seconda dei vari usi, anche in considerazione dei dieci punti del Miur per l’uso dei dispositivi mobili a scuola (BYOD, “Bring your own device”).

Risulta fondamentale per la comunità scolastica aprire un dialogo su questa tematica e

Firmato digitalmente da ANGELO SALVATORE COSTARELLA

riflettere sulle possibilità per l'Istituto di dotarsi di una regolamentazione condivisa e specifica che tratti tali aspetti, considerando aspetti positivi ed eventuali criticità nella e per la didattica.

È convinzione comune dei docenti dell'Istituto Comprensivo, che l'utilizzo delle TIC in ambito didattico debba essere valorizzato, educato, incentivato e orientato costruttivamente.

SCUOLA DELL'INFANZIA: i/le bambini/e non possono utilizzare a scuola cellulari o tablet personali. La connessione ad Internet, nelle aule e nei laboratori, è sempre supervisionata dagli insegnanti.

SCUOLA PRIMARIA: i/le bambini/e delle classi I, II, III, IV non possono utilizzare a scuola cellulari o tablet personali. La connessione ad Internet nelle aule e nei laboratori, è sempre supervisionata dagli insegnanti.

SCUOLA SECONDARIA: attualmente i ragazzi non possono utilizzare a scuola cellulari o tablet personali. La connessione ad Internet nelle aule e nei laboratori, è sempre supervisionata dagli insegnanti.

Il nostro piano d'azioni

AZIONI (da sviluppare nell'arco dei tre anni scolastici successivi).

- Organizzare uno o più eventi o attività volti a formare il personale adulto dell'Istituto sul tema delle tecnologie digitali e della protezione dei dati personali
- Organizzare uno o più eventi o attività volti a formare gli studenti e le studentesse dell'Istituto sul tema delle tecnologie digitali e della protezione dei dati personali

Firmato digitalmente da ANGELO SALVATORE COSTARELLA

Capitolo 4 - Rischi on line: conoscere, prevenire e rilevare

4.1 - Sensibilizzazione e Prevenzione

Il rischio online si configura come la possibilità per il minore di:

- commettere azioni online che possano danneggiare se stessi o altri;
- essere una vittima di queste azioni;
- osservare altri commettere queste azioni.

È importante riconoscere questi fenomeni e saperli distinguere tra loro in modo da poter poi adottare le strategie migliori per arginarli e contenerli, ma è altrettanto importante sapere quali sono le possibili strategie da mettere in campo per ridurre la possibilità che questi fenomeni avvengano. Ciò è possibile lavorando su aspetti di ampio raggio che possano permettere una riduzione dei fattori di rischio e di conseguenza una minore probabilità che i ragazzi si trovino in situazioni non piacevoli. È importante che abbiano gli strumenti idonei per riconoscere possibili situazioni di rischio e segnalarle ad un adulto di riferimento.

Gli strumenti da adottare per poter ridurre l'incidenza di situazioni di rischio si configurano come interventi di **sensibilizzazione e prevenzione.**

- Nel caso della **sensibilizzazione** *si tratta di azioni che hanno come obiettivo quello di innescare e promuovere un cambiamento; l'intervento dovrebbe fornire non solo le informazioni necessarie (utili a conoscere il fenomeno), ma anche illustrare le possibili soluzioni o i comportamenti da adottare.*
- Nel caso della **prevenzione** *si tratta di un insieme di attività, azioni ed interventi attuati con il fine prioritario di promuovere le competenze digitali ed evitare l'insorgenza di rischi legati all'utilizzo del digitale e quindi ridurre i rischi per la sicurezza di bambine/i e ragazze/i.*

Nel triennio di riferimento si intende sensibilizzare gli studenti in particolare riguardo ai seguenti temi:

- Cyberbullismo
- Hate speech

Firmato digitalmente da ANGELO SALVATORE COSTARELLA

- Dipendenza da internet e gioco online
- Adescamento online

4.2 - Cyberbullismo: che cos'è e come prevenirlo

La legge 71/2017 "Disposizioni a tutela dei minori per la prevenzione ed il contrasto del fenomeno del cyberbullismo", nell'art. 1, comma 2, definisce il cyberbullismo:

"qualunque forma di pressione, aggressione, molestia, ricatto, ingiuria, denigrazione, diffamazione, furto d'identità, alterazione, acquisizione illecita, manipolazione, trattamento illecito di dati personali in danno di minorenni, realizzata per via telematica, nonché la diffusione di contenuti on line aventi ad oggetto anche uno o più componenti della famiglia del minore il cui scopo intenzionale e predominante sia quello di isolare un minore o un gruppo di minori ponendo in atto un serio abuso, un attacco dannoso, o la loro messa in ridicolo".

La stessa legge e le relative **Linee di orientamento per la prevenzione e il contrasto del cyberbullismo** indicano al mondo scolastico ruoli, responsabilità e azioni utili a prevenire e gestire i casi di cyberbullismo. Le linee prevedono:

- formazione del personale scolastico, prevedendo la partecipazione di un proprio referente per ogni autonomia scolastica;
- sviluppo delle competenze digitali, tra gli obiettivi formativi prioritari (L.107/2015);
- promozione di un ruolo attivo degli studenti (ed ex studenti) in attività di peer education;
- previsione di misure di sostegno e rieducazione dei minori coinvolti;
- Integrazione dei regolamenti e del patto di corresponsabilità con specifici riferimenti a condotte di cyberbullismo e relative sanzioni disciplinari commisurate alla gravità degli atti compiuti;
- Il sistema scolastico deve prevedere azioni preventive ed educative e non solo sanzionatorie.
- **Nomina del Referente per le iniziative di prevenzione e contrasto che:**
    - Ha il compito di coordinare le iniziative di prevenzione e contrasto del cyberbullismo. A tal fine, può avvalersi della collaborazione delle Forze di polizia e delle associazioni e dei centri di aggregazione giovanile del territorio.
    - Potrà svolgere un importante compito di supporto al dirigente scolastico per la revisione/stesura di Regolamenti (Regolamento d'istituto), atti e documenti (PTOF, PdM, Rav).

Firmato digitalmente da ANGELO SALVATORE COSTARELLA

4.3 - Hate speech: che cos'è e come prevenirlo

Il fenomeno di "incitamento all'odio" o "discorso d'odio", indica discorsi (post, immagini, commenti etc.) e pratiche (non solo online) che esprimono odio e intolleranza verso un gruppo o una persona (identificate come appartenente a un gruppo o categoria) e che rischiano di provocare reazioni violente, a catena. Più ampiamente il termine "hate speech" indica un'offesa fondata su una qualsiasi discriminazione (razziale, etnica, religiosa, di genere o di orientamento sessuale, di disabilità, eccetera) ai danni di una persona o di un gruppo.

Tale fenomeno, purtroppo, è sempre più diffuso ed estremamente importante affrontarlo anche a livello educativo e scolastico con l'obiettivo di:

- fornire agli studenti gli strumenti necessari per decostruire gli stereotipi su cui spesso si fondano forme di hate speech, in particolare legati alla razza, al genere, all'orientamento sessuale, alla disabilità;
- promuovere la partecipazione civica e l'impegno, anche attraverso i media digitali e i social network;
- favorire una presa di parola consapevole e costruttiva da parte dei giovani.

A seguire vengono descritte le azioni che il nostro Istituto intende intraprendere in relazione a questa problematica.

Data l'importanza di questa tematica l'Istituto promuoverà interventi di formazione degli studenti e delle studentesse tenuti dai docenti e da esperti esterni (forze dell'ordine, psicologi, personale sanitario...).

4.4 - Dipendenza da Internet e gioco online

La Dipendenza da Internet fa riferimento all'utilizzo eccessivo e incontrollato di Internet che, al pari di altri comportamenti patologici/dipendenze, può causare o essere associato a isolamento sociale, sintomi da astinenza, problematiche a livello scolastico e irrefrenabile voglia di utilizzo della Rete.

Firmato digitalmente da ANGELO SALVATORE COSTARELLA

L'istituto è intenzionato a promuovere azioni di prevenzione attraverso percorsi sul benessere digitale?

Data l'importanza di questa tematica l'Istituto promuoverà interventi di formazione degli studenti e delle studentesse tenuti dai docenti e da esperti esterni (forze dell'ordine, psicologi, personale sanitario...).

4.5 - Sexting

Il "sexting" è fra i rischi più diffusi connessi ad un uso poco consapevole della Rete. Il termine indica un fenomeno molto frequente fra i giovanissimi che consiste nello scambio di contenuti mediali sessualmente espliciti; i/le ragazzi/e lo fanno senza essere realmente consapevoli di scambiare materiale (pedopornografico) che potrebbe arrivare in mani sbagliate e avere conseguenze impattanti emotivamente per i protagonisti delle immagini, delle foto e dei video.

Data l'importanza di questa tematica l'Istituto promuoverà interventi di formazione degli studenti e delle studentesse tenuti dai docenti e da esperti esterni (forze dell'ordine, psicologi, personale sanitario...).

4.6 - Adescamento online

Il ***grooming*** (dall'inglese "groom" - curare, prendersi cura) rappresenta una tecnica di manipolazione psicologica che gli adulti potenziali abusanti utilizzano per indurre i bambini/e o adolescenti a superare le resistenze emotive e instaurare una relazione intima e/o sessualizzata. Gli adulti interessati sessualmente a bambini/e e adolescenti utilizzano spesso anche gli strumenti messi a disposizione dalla Rete per entrare in contatto con loro.

I luoghi virtuali in cui si sviluppano più frequentemente tali dinamiche sono le chat, anche quelle interne ai giochi online, i social network in generale, le varie app di instant messaging (whatsapp, telegram etc.), i siti e le app di ***teen dating*** (siti di incontri per adolescenti). Un'eventuale relazione sessuale può avvenire, invece, attraverso webcam o live streaming e portare anche ad incontri dal vivo. In questi casi si parla di adescamento o grooming online.

In Italia l'adescamento si configura come reato dal 2012 (art. 609-undecies –

Firmato digitalmente da ANGELO SALVATORE COSTARELLA

l'adescamento di minorenni) quando è stata ratificata la Convenzione di Lanzarote (legge 172 del 1° ottobre 2012).

A seguire vengono descritte le azioni che il nostro Istituto intende intraprendere per prevenire ed affrontare la delicata problematica dell'adescamento.

Data l'importanza di questa tematica l'Istituto promuoverà interventi di formazione degli studenti e delle studentesse tenuti dai docenti e da esperti esterni (forze dell'ordine, psicologi, personale sanitario...).

4.7 - Pedopornografia

La pedopornografia online è un reato (art. 600-ter comma 3 del c.p.) che consiste nel produrre, divulgare, diffondere e pubblicizzare, anche per via telematica, immagini o video ritraenti bambini/e, ragazzi/e coinvolti/e in comportamenti sessualmente espliciti, **concrete o simulate** o qualsiasi rappresentazione degli organi sessuali a fini soprattutto sessuali.

La legge n. 269 del 3 agosto 1998 *"Norme contro lo sfruttamento della prostituzione, della pornografia, del turismo sessuale in danno di minori, quali nuove forme di schiavitù", introduce nuove fattispecie di reato (come ad esempio il turismo sessuale) e, insieme alle successive modifiche e integrazioni contenute nella* ***legge n. 38 del 6 febbraio 2006*** *"Disposizioni in materia di lotta contro lo sfruttamento sessuale dei bambini e la pedopornografia anche a mezzo Internet"*, segna una tappa fondamentale nella definizione e predisposizione di strumenti utili a contrastare i fenomeni di sfruttamento sessuale a danno di minori. Quest'ultima, introduce, tra le altre cose, il reato di "pornografia minorile virtuale" (artt. 600 ter e 600 quater c.p.) che si verifica quando il materiale pedopornografico rappresenta immagini relative a bambini/e ed adolescenti, realizzate con tecniche di elaborazione grafica non associate, in tutto o in parte, a situazioni reali, la cui qualità di rappresentazione fa apparire come vere situazioni non reali.

Secondo la Legge 172/2012 - *Ratifica della Convenzione di Lanzarote (Art 4.) per pornografia minorile si intende ogni rappresentazione, con qualunque mezzo, di un minore degli anni diciotto coinvolto in attività sessuali esplicite, reali o simulate, o qualunque rappresentazione degli organi sessuali di un minore di anni diciotto per scopi sessuali.*

In un'ottica di attività preventive, il tema della pedopornografia è estremamente delicato, occorre parlarne sempre in considerazione della maturità, della fascia d'età e selezionando il tipo di informazioni che si possono condividere.

Firmato digitalmente da ANGELO SALVATORE COSTARELLA

La pedopornografia è tuttavia un fenomeno di cui si deve sapere di più, ed è utile parlarne, in particolare se si vogliono chiarire alcuni aspetti legati alle conseguenze impreviste del sexting.

Inoltre, è auspicabile che possa rientrare nei temi di un'attività di sensibilizzazione rivolta ai genitori e al personale scolastico promuovendo i servizi di Generazioni Connesse: qualora navigando in Rete si incontri materiale pedopornografico è opportuno segnalarlo, anche anonimamente, attraverso il sito www.generazioniconnesse.it alla sezione **"Segnala contenuti illegali"** (Hotline).

Il servizio Hotline si occupa di raccogliere e dare corso a segnalazioni, inoltrate anche in forma anonima, relative a contenuti pedopornografici e altri contenuti illegali/dannosi diffusi attraverso la Rete. I due servizi messi a disposizione dal Safer Internet Centre sono il "Clicca e Segnala" di Telefono Azzurro e "STOP-IT" di Save the Children.

Il nostro piano d'azioni

AZIONI (da sviluppare nell'arco dei tre anni scolastici successivi).

- Organizzare uno o più incontri di sensibilizzazione sui rischi online e un utilizzo sicuro e consapevole delle tecnologie digitali rivolti agli studenti/studentesse.
- Organizzare uno o più incontri informativi per la prevenzione dei rischi associati all'utilizzo delle tecnologie digitali, rivolti agli/lle studenti/studentesse, con il coinvolgimento di esperti.
- Promuovere incontri e laboratori per studenti e studentesse dedicati all' Educazione Civica Digitale.
- Organizzare uno o più incontri per la promozione del rispetto della diversità: rispetto delle differenze di genere; di orientamento e identità sessuale; di cultura e provenienza, etc., con la partecipazione attiva degli/lle studenti/studentesse.

Firmato digitalmente da ANGELO SALVATORE COSTARELLA

Capitolo 5 - Segnalazione e gestione dei casi

5.1. - Cosa segnalare

Il personale docente del nostro Istituto quando ha il sospetto o la certezza che uno/a studente/essa possa essere vittima o responsabile di una situazione di cyberbullismo, sexting o adescamento online ha a disposizione procedure definite e può fare riferimento a tutta la comunità scolastica.

Questa sezione dell'ePolicy contiene le procedure standardizzate per la segnalazione e gestione dei problemi connessi a comportamenti online a rischio di studenti e studentesse (vedi allegati a seguire).

Tali procedure dovranno essere una guida costante per il personale della scuola nell'identificazione di una situazione online a rischio, così da definire le modalità di presa in carico da parte della scuola e l'intervento migliore da mettere in atto per aiutare studenti/esse in difficoltà. Esse, inoltre, forniscono valide indicazioni anche per i professionisti e le organizzazioni esterne che operano con la scuola (vedi paragrafo 1.3. dell'ePolicy).

Nelle procedure:

- sono indicate le **figure preposte all'accoglienza della segnalazione e alla presa in carico e gestione del caso**.
- le modalità di coinvolgimento del referente per il contrasto del bullismo e del cyberbullismo, oltre al Dirigente Scolastico.

Inoltre, la scuola **individua le figure che costituiranno un team** preposto alla gestione della segnalazione (gestione interna alla scuola, invio ai soggetti competenti).

Nell'affrontare i casi prevediamo la **collaborazione con altre figure, enti, istituzioni e servizi presenti sul territorio** (che verranno richiamati più avanti), qualora la gravità e la sistematicità della situazione richieda interventi che esulano dalle competenze e possibilità della scuola.

Tali procedure sono comunicate e condivise con l'intera comunità scolastica.

Questo risulta importante sia per facilitare l'emersione di situazioni a rischio, e la conseguente presa in carico e gestione, sia per dare un messaggio chiaro a studenti e

Firmato digitalmente da ANGELO SALVATORE COSTARELLA

studentesse, alle famiglie e a tutti coloro che vivono la scuola che la stessa è un luogo sicuro, attento al benessere di chi lo vive, in cui le problematiche non vengono ignorate ma gestite con una mobilitazione attenta di tutta la comunità.

La condivisione avverrà attraverso assemblee scolastiche che coinvolgono i genitori, gli studenti e le studentesse e il personale della scuola, con l'utilizzo di locandine da affiggere a scuola, attraverso news nel sito della scuola e durante i collegi docenti e attraverso tutti i canali maggiormente utili ad un'efficace comunicazione.

A seguire, le problematiche a cui fanno riferimento le procedure allegate:

- **Cyberbullismo**: è necessario capire se si tratta effettivamente di cyberbullismo o di altra problematica. Oltre al contesto, vanno considerate le modalità attraverso le quali il comportamento si manifesta (alla presenza di un "pubblico"? Tra coetanei? In modo ripetuto e intenzionale? C'è un danno percepito alla vittima? etc.). È necessario poi valutare l'eventuale stato di disagio vissuto dagli/lle studenti/esse coinvolti/e (e quindi valutare se rivolgersi ad un servizio deputato ad offrire un supporto psicologico e/o di mediazione).
- **Adescamento online**: se si sospetta un caso di adescamento online è opportuno, innanzitutto, fare attenzione a non cancellare eventuali prove da smartphone, tablet e computer utilizzati dalla persona minorenne e inoltre è importante non sostituirsi al bambino/a e/o adolescente, evitando, quindi, di rispondere all'adescatore al suo posto). È fondamentale valutare il benessere psicofisico dei minori e il rischio che corrono. Vi ricordiamo che l'attuale normativa prevede che la persona coinvolta in qualità di vittima o testimone in alcune tipologie di reati, tra cui il grooming, debba essere ascoltata in sede di raccolta di informazioni con l'ausilio di una persona esperta in psicologia o psichiatria infantile.
- **Sexting**: nel caso in cui immagini e/o video, anche prodotte autonomamente da persone minorenni, sfuggano al loro controllo e vengano diffuse senza il loro consenso è opportuno adottare sistemi di segnalazione con l'obiettivo primario di tutelare il minore e ottenere la rimozione del materiale, per quanto possibile, se online e il blocco della sua diffusione via dispositivi mobili.

Per quanto riguarda la necessità di segnalazione e rimozione di contenuti online lesivi, ciascun minore ultraquattordicenne (o i suoi genitori o chi esercita la responsabilità del minore) che sia stato vittima di cyberbullismo può inoltrare al titolare del trattamento o al gestore del sito internet o del social media un'istanza per l'oscuramento, la rimozione o il blocco dei contenuti diffusi nella Rete. Se entro 24 ore il gestore non avrà provveduto, l'interessato può rivolgere analoga richiesta al Garante per la protezione dei dati personali, che rimuoverà i contenuti entro 48 ore.

Vi suggeriamo, inoltre, i seguenti servizi:

- Servizio di Helpline 19696 e Chat di Telefono Azzurro per supporto ed emergenze;

- Clicca e segnala di Telefono Azzurro e STOP-IT di Save the Children Italia per

Firmato digitalmente da ANGELO SALVATORE COSTARELLA

segnalare la presenza di materiale pedopornografico online.

In attesa della definizione, da parte del team bullismo e cyberbullismo, di uno specifico regolamento inerente i comportamenti ritenuti "a rischio" e le relative modalità di segnalazione, si fa rifermento al Codice di comportamento per la Didattica Digitale Integrata adottato il 30/10/2020 a seguito dell'approvazione del Consiglio di Istituto.

5.2. - Come segnalare: quali strumenti e a chi

L'insegnante riveste la qualifica di pubblico ufficiale in quanto l'esercizio delle sue funzioni non è circoscritto all'ambito dell'apprendimento, ossia alla sola preparazione e tenuta delle lezioni, alla verifica/valutazione dei contenuti appresi dagli studenti e dalle studentesse, ma si estende a tutte le altre attività educative.

Le situazioni problematiche in relazione all'uso delle tecnologie digitali dovrebbero essere sempre gestite anche a livello di gruppo.

Come descritto nelle procedure di questa sezione, si potrebbero palesare due casi:

- CASO A (SOSPETTO) – Il docente ha il sospetto che stia avvenendo qualcosa tra gli/le studenti/esse della propria classe, riferibile a un episodio di bullismo e/o cyberbullismo, sexting o adescamento online.
- CASO B (EVIDENZA) – Il docente ha evidenza certa che stia accadendo qualcosa tra gli/le studenti/esse della propria classe, riferibile a un episodio di bullismo e/o cyberbullismo, sexting o adescamento online.

Per tutti i dettagli fate riferimento agli allegati con le procedure.

Strumenti a disposizione di studenti/esse

Per aiutare studenti/esse a segnalare eventuali situazioni problematiche che stanno vivendo in prima persona o di cui sono testimoni, la scuola può prevedere alcuni strumenti di segnalazione ad hoc messi a loro disposizione:

- un indirizzo e-mail specifico per le segnalazioni;
- scatola/box per la raccolta di segnalazioni anonime da inserire in uno spazio accessibile e ben visibile della scuola;

Firmato digitalmente da ANGELO SALVATORE COSTARELLA

- sportello di ascolto con professionisti;
- docente referente per le segnalazioni.

Anche studenti e studentesse, inoltre, possono rivolgersi alla Helpline del progetto Generazioni Connesse, al numero gratuito 1.96.96.

In attesa della definizione, da parte del team bullismo e cyberbullismo, di uno specifico regolamento inerente i comportamenti ritenuti "a rischio" e le relative modalità di segnalazione, si fa rifermento al Codice di comportamento per la Didattica Digitale Integrata adottato il 30/10/2020 a seguito dell'approvazione del Consiglio di Istituto e all'allegato contenente la Tabella delle infrazioni al Codice di comportamento e delle relative sanzioni disciplinari.

5.3. - Gli attori sul territorio

Talvolta, nella gestione dei casi, può essere necessario rivolgersi **ad altre figure, enti, istituzioni e servizi presenti sul territorio** qualora la gravità e la sistematicità della situazione richieda interventi che esulano dalle competenze e possibilità della scuola.

Per una mappatura degli indirizzi di tali strutture è possibile consultare il Vademecum di Generazioni Connesse “Guida operativa per conoscere e orientarsi nella gestione di alcune problematiche connesse all’utilizzo delle tecnologie digitali da parte dei più giovani” (seconda parte, pag. 31), senza dimenticare che la Helpline di Telefono Azzurro (19696) è sempre attiva nell’offrire una guida competente ed un supporto in tale percorso.

A seguire i principali Servizi e le Agenzie deputate alla presa in carico dei vari aspetti che una problematica connessa all’utilizzo di Internet può presentare.

- **Comitato Regionale Unicef**: laddove presente, su delega della regione, svolge un ruolo di difensore dei diritti dell’infanzia.
- **Co.Re.Com. (Comitato Regionale per le Comunicazioni)**: svolge funzioni di governo e controllo del sistema delle comunicazioni sul territorio regionale, con particolare attenzione alla tutela dei minori.
- **Ufficio Scolastico Regionale**: supporta le scuole in attività di prevenzione ed anche nella segnalazione di comportamenti a rischio correlati all’uso di Internet.

Firmato digitalmente da ANGELO SALVATORE COSTARELLA

- **Polizia Postale e delle Comunicazioni**: accoglie tutte le segnalazioni relative a comportamenti a rischio nell'utilizzo della Rete e che includono gli estremi del reato.
- **Aziende Sanitarie Locali**: forniscono supporto per le conseguenze a livello psicologico o psichiatrico delle situazioni problematiche vissute in Rete. In alcune regioni, come il Lazio e la Lombardia, sono attivi degli ambulatori specificatamente rivolti alle dipendenze da Internet e alle situazioni di rischio correlate.
- **Garante Regionale per l'Infanzia e l'Adolescenza e Difensore Civico**: segnalano all'Autorità Giudiziaria e ai Servizi Sociali competenti; accolgono le segnalazioni di presunti abusi e forniscono informazioni sulle modalità di tutela e di esercizio dei diritti dei minori vittime. Segnalano alle amministrazioni i casi di violazione e i fattori di rischio o di danno dovute a situazioni ambientali carenti o inadeguate.
- **Tribunale per i Minorenni**: segue tutti i procedimenti che riguardano reati, misure educative, tutela e assistenza in riferimento ai minori.

Gli attori del territorio che collaborano con la scuola al fine diffondere informazioni e sensibilizzare gli studenti e le famiglie sono:

- Polizia postale
- Associazione Lions di Castiglione della Pescaia
- Arma dei Carabinieri

5.4. - Allegati con le procedure

Procedure interne: cosa fare in caso di sospetto di Cyberbullismo?

Firmato digitalmente da ANGELO SALVATORE COSTARELLA

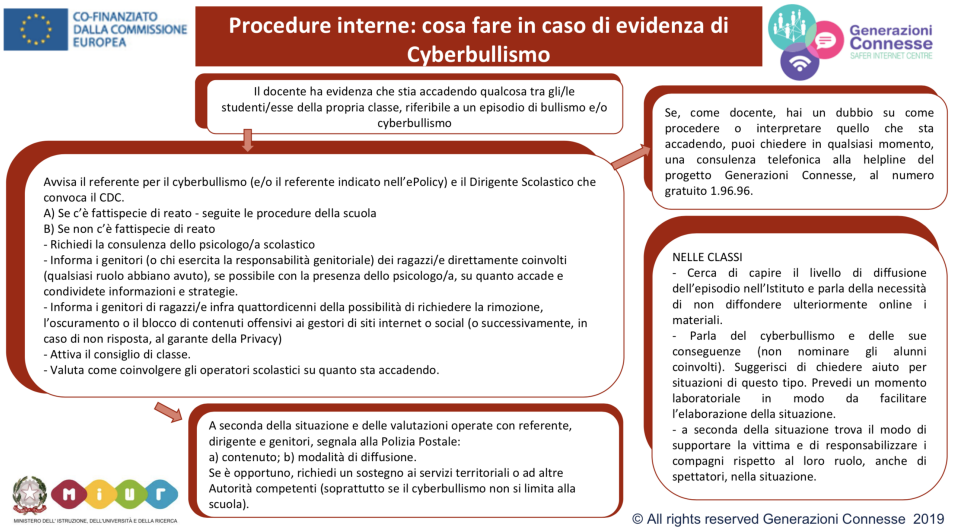

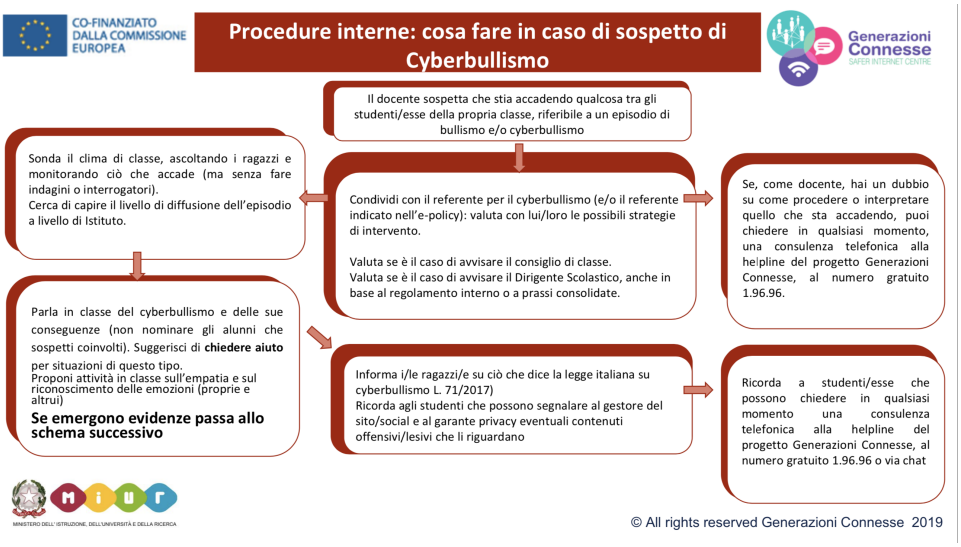

Procedure interne: cosa fare in caso di sexting?

Firmato digitalmente da ANGELO SALVATORE COSTARELLA

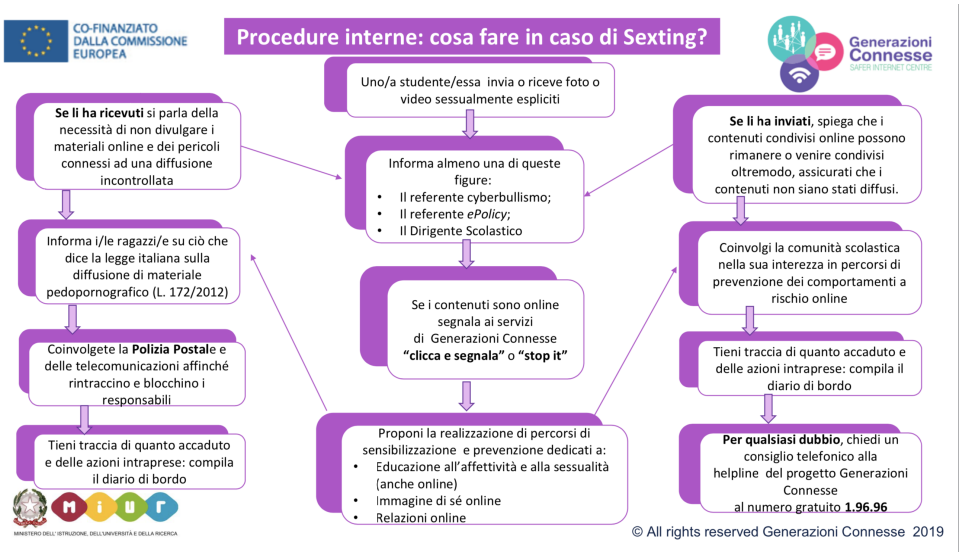

Procedure interne: cosa fare in caso di adescamento online?

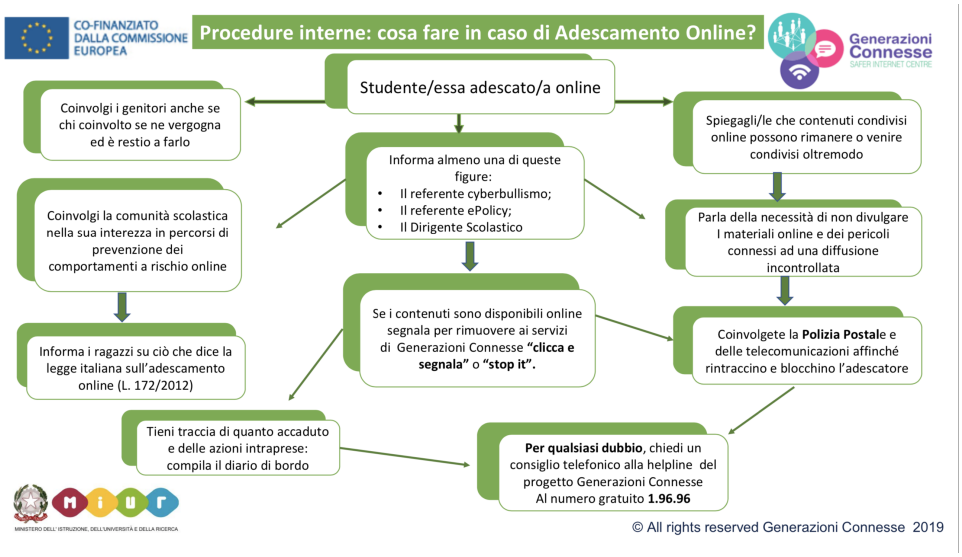

Procedure di segnalazione per enti, associazioni, professionisti esterni alla scuola

Firmato digitalmente da ANGELO SALVATORE COSTARELLA

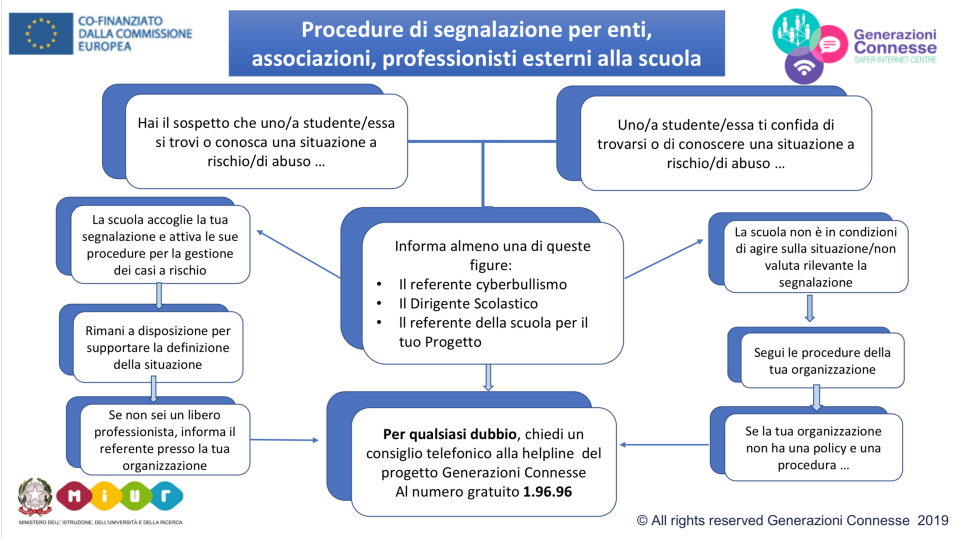

Altri allegati

- Scheda di segnalazione
- Diario di bordo
- iGloss@ 1.0 l'ABC dei comportamenti devianti online
- Elenco reati procedibili d'ufficio

- Piano scolastico per la Didattica Digitale Integrata
- Codice di comportamento per la Didattica Digitale Integrata
- CODICE DISCIPLINARE PER LA DDI
- PATTO EDUCATIVO DI CORRESPONSABILITA' PER LA DIDATTICA DIGITALE INTEGRATA

Il nostro piano d'azioni

Non è prevista nessuna azione.

Firmato digitalmente da ANGELO SALVATORE COSTARELLA

Firmato digitalmente da ANGELO SALVATORE COSTARELLA